

2023年口腔执业(助理)医师资格考试

口腔实践技能精编模拟卷②



扫码关注公众号

甘肃金英杰口腔圈

第二套

第一站

(1) 考试内容：口腔检查。

(2) 考试方法：考生进行洗手和戴手套操作，对已考考生进行黏膜消毒、一般检查、特殊检查，并记录检查结果。由考官评分。

基本检查

洗手戴手套

(本题满分 2.00 分)

【答案】

参考要点：

1. 洗手前修剪指甲。
2. 用流动水冲洗双手。
3. 双手掌心相对，手指并拢，相互揉搓。
4. 手心对手背沿指缝相互揉搓，交互进行。
5. 掌心相对，双手交叉沿指缝相互揉搓。

6. 弯曲手指关节，在另一手掌心旋转揉搓，交换进行。
7. 一手握住另一手大拇指旋转揉搓，交换进行。
8. 将五个手指尖并拢放在另一手掌心旋转揉搓，交换进行。
9. 戴手套：左手提着两只手套的袖口，先将右手插入手套内，已戴好手套的右手协助左手插入手套内，将手套边缘分别盖过双侧白大衣袖口。

【该题针对“ 洗手、戴手套 ” 知识点进行考核】

基本检查

黏膜消毒

(本题满分 2.00 分)

【答案】

参考要点：

1. 选择消毒剂：1%碘酊或 0.1%氯己定或 0.5%碘伏。
2. 干棉球擦干术区。
3. 消毒方式：先中心，后逐渐向外围重叠扩展。

【该题针对“ 口腔黏膜消毒 ” 知识点进行考核】

基本检查

口腔一般检查

(本题满分 15.00 分)

【答案】

参考要点：

1. 椅位调节：正确调节牙科治疗椅和照明灯。
2. 医师体位：取坐位于牙椅的右前方或右后方，肘关节与患者口腔在同一平面高度。
3. 患者体位：取仰卧位，检查上颌牙时患者咬合平面与地面成 $45^{\circ} \sim 90^{\circ}$ 角，检查下颌牙时咬合平面尽量接近水平面。
4. 探诊：应选择 5 号镰形探针。探诊顺序依次为右上象限、左上象限、左下象限、右下象限，行全口牙的检查。
5. 左手持口镜，右手拿探针，右手无名指（环指）为支点。
6. 探针三弯端检查牙齿邻面，大弯端检查牙齿其他面。
7. 根尖部扪诊：根尖部扪诊手法：用示指指腹打压根尖部牙龈。
8. 脓肿扪诊手法：用两指轻轻交替压迫脓肿可能发生的部位，检查是否有波动感。
9. 叩诊：选择带有平头末端的手持金属器械，如银汞充填器柄。
10. 用器械平头垂直向和水平向轻轻叩击牙齿。
11. 先扣正常牙，再扣患牙。
12. 松动度：选择镊子。
13. 用镊子夹住前牙牙冠或抵住后牙（牙合）面中央窝。
14. 做唇（颊）舌向、近远中向和上下向摇动牙齿，观察牙齿松动度。
15. 口镜的使用：用左手拇指、示指和中指握持口镜，使用适当力量用口镜镜面部位牵拉口角。
16. 让口镜反射使光线集中于被检查部位，转动口镜至合适位置，被检查部位被观察到。
17. 用口镜反映不能直视的检查部位。

【该题针对“口腔一般检查”知识点进行考核】

特殊检查

牙周探诊检查

(本题满分 5.00 分)

【答案】

参考要点:

1. 器械选择: 牙周探诊用牙周探针, 探查根面牙石和根分叉病变时用普通探针。
2. 改良握笔式, 口内或口外支点。
3. 探诊力量轻, 探针与牙长轴平行, 沿根面深入牙周袋或龈沟, 以提插方式移动探针, 探邻面时紧贴接触点探入, 略向龈谷方向倾斜, 有一定顺序。
4. 探查位点: 探诊包括六个位点, 近中颊、颊面、远中颊、近中舌、舌面、远中舌。
5. 探诊内容: 牙周袋探诊深度、附着水平、探诊出血、根面牙石和根分叉病变。

【该题针对“口腔特殊检查”知识点进行考核】

本站得分: 请输入您预估本站的得分

(请您在自己写完答案后, 点击显示答案, 对好自己的得分后, 在上方输入自己的分数)

第二站

(1) 考试内容: 口腔操作。

(2) 考试方法: 考生在仿头模、模具或离体牙上进行操作, 或对已考考生进行操作。由考官评分。

基本操作

上下颌牙列印模制取

(本题满分 20.00 分)

【答案】

参考要点:

1. 调整椅位, 头托支持、固定患者头部; 取上(下)颌牙列印模时, 使上(下)颌牙弓(牙合)平面与地面平行。
2. 取上颌印模时, 患者的上颌与医师肘部相平或稍高, 医师在后位; 取下颌印模时, 医师上臂中分与患者下颌大致相平, 医师在前位。
3. 嘱患者放松配合。
4. 取上颌印模时嘱患者深呼吸防止恶心; 取下颌印模时嘱患者配合抬舌。
5. 口内比试: 选择成品牙列印模托盘放入患者口内, 检查大小是否与患者的牙弓长、宽、高适合, 如不适合可进行适当修改。
6. 大小选择: 托盘与牙弓内外侧应有 3~4mm 的间隙。
7. 翼缘不妨碍唇、颊、舌活动。
8. 托盘适合牙弓弧度。
9. 牵开一侧口角。
10. 将称盛有印模材的托盘旋转放入患者口内就位。
11. 托盘就位后, 在印模材硬固前, 进行适当的唇、颊、舌功能整塑。
12. 保持托盘稳定至印模材完全硬固。

13. 取出手法正确，不使用暴力。
14. 操作过程中动作轻柔，避免患者不适。
15. 牙列印模完整。
16. 边缘伸展适度，系带切迹清除。
17. 印模清晰、无气泡。
18. 无脱模、无变形。

【该题针对“牙列印模制取”知识点进行考核】

基本操作 窝沟封闭术

(本题满分 10.00 分)

【答案】

参考要点：

1. 清洁牙面：在低速手机上安装锥形小毛刷或橡皮杯。
2. 蘸适量清洁剂刷洗牙面或用干刷。
3. 酸蚀牙面：棉球隔湿。
4. 蘸置酸蚀剂：酸蚀面积一般为牙尖斜面 2/3。
5. 恒牙酸蚀 20—30 秒，乳牙酸蚀 60 秒。
6. 水枪加压冲洗 10—15 秒，乳牙含磷酸的凝胶酸蚀，冲洗时间应加倍。
7. 冲洗后立即更换干棉卷隔湿。
8. 无油无水的压缩空气吹干牙面。
9. 干燥后酸蚀牙面呈白色雾状外观。
10. 涂布封闭剂方法：注意使用封闭剂渗入窝沟，使窝沟内的空气排出。
11. 涂布面积：封闭材料覆盖全部酸蚀面。
12. 固化：照射距离约离牙尖 1mm。
13. 固化时间 20~40 秒。
14. 检查：固化程度，粘结情况，有无气泡有无遗漏或未封闭的窝沟。

【该题针对“窝沟封闭术”知识点进行考核】

基本操作 牙槽脓肿切开引流术

(本题满分 10.00 分)

【答案】

参考要点：

1. 口述已完成局部麻醉，麻醉显效后开始操作。
2. 1%碘酊棉签局部消毒。
3. 于龈颊沟膨隆最低处切开黏膜，切口方向与前庭沟平行。
4. 切口深达骨面，见脓液流出。
5. 生理盐水冲洗脓腔，至无明显脓液。
6. 脓腔内置橡皮引流条，引流条末端少许露在脓腔外。
7. 操作过程中动作轻柔，避免患者不适。

【该题针对“牙槽脓肿切开引流术”知识点进行考核】

本站得分：请输入您预估本站的得分

(请您在自己写完答案后, 点击显示答案, 对好自己的得分后, 在上方输入自己的分数)

第三站

(1) 考试内容: 急救技术。

(2) 考试方法: 考生在模拟人上进行操作, 或对已考考生进行检查。由考官评分。

基本急救 血压测量

(本题满分 2.00 分)

【答案】

参考要点:

1. 检查血压计水银柱是否在“0”点, 被检查者肘部、血压计“0”点与心脏在同一水平。
2. 气袖均匀紧贴皮肤, 缠于上臂, 袖带下缘在肘窝上 2.5cm, 气袖的中央位于肱动脉表面, 其松紧度适宜: 检查者确定肱动脉搏动明显处, 将听诊器体件置于肱动脉搏动处听诊(不可置于袖带内)。
3. 向袖带内充气, 边充气边听诊至肱动脉搏动声消失后, 水银柱再升高 30mmHg, 然后缓慢放气(2~6 mmHg/s), 并双眼平视观察水银柱, 根据听诊肱动脉搏动声和水银柱位置读出收缩压、舒张压。

【该题针对“ 血压测量 ”知识点进行考核】

基本急救 人工呼吸

(本题满分 8.00 分)

【答案】

参考要点:

1. 检查呼吸道是否通畅, 用纱布等清除患者口鼻腔内的分泌物及异物。
2. 将患者平放于硬质的平面上, 仰卧, 迅速解开其领口和腰带。
3. 一手抬起患者颈部, 使其头部后仰, 另一手压迫患者前额保持器头部后仰位置, 使患者下颌和耳垂连线与地面垂直。
4. 一手将患者的下颌向上提起, 另一手以拇指和食指捏紧患者的鼻孔。
5. 深吸气后, 将口唇紧贴患者口唇, 把患者的口完全包住。
6. 深而快的向患者口内吹气 2~3 次, 每次应持续 1 秒钟以上, 直至患者胸廓向上抬起。
7. 此时, 立即脱离接触, 术者再吸气, 以便行下次吹起, 与此同时, 使患者的口张开, 并松开捏鼻的手指, 观察胸部恢复状况, 然后再进行下一次人工呼吸。
8. 操作结束后, 能够将抢救的效果和下一步的处理意见和预后告知相关人员。
9. 抢救中动作规范准确, 体现出爱护患者的意识, 表现出良好的医生素质。

【该题针对“ 人工呼吸 ”知识点进行考核】

第四站

(1) 考试内容：病史采集。

(2) 考试方法：每个考组的第四考站、第五考站合并在同一房间、使用同一台考生机进行。计算机呈现试题，考生口述作答。由考官评分。

病史采集

患者男，56岁，面部瘻管2个月。

1. 针对上述病例进行相关的病史采集。

2. 应考虑的可能疾病和鉴别诊断。

(本题满分5.00分)

【答案】

参考要点：

1.

(1) 现病史：

- 1) 就诊时是否有任何症状。
- 2) 瘻管或窦道的出现与牙髓、牙周、黏膜、牙槽和颌面部疾病的关系。
- 3) 瘻管或窦道是否持续有排出物，排出物的性质和量的变化。
- 4) 瘻管或窦道是否有暂时闭合情况，封闭后面部的肿胀和疼痛情况。

(2) 既往史：

- 1) 牙髓、牙周炎症或不完善牙髓治疗史。
- 2) 急性颌骨骨髓炎发热和肿痛等发病史和不良治疗史。
- 3) 颌面部炎症、外伤及口腔内手术史。
- 4) 头颈部肿瘤和放疗史。
- 5) 甲状舌管囊肿史。

2.

- 1) 甲状舌管瘻。
- 2) 慢性根尖脓肿。
- 3) 牙周脓肿。
- 4) 颌骨骨髓炎。
- 5) 放射性骨髓炎。
- 6) 智齿冠周炎。
- 7) 外伤，涎瘻。
- 8) 囊肿和肿瘤。

【该题针对“口腔黏膜及皮肤窦道和瘻管”知识点进行考核】

第五站

(1) 考试内容：病例分析。

(2) 考试方法：每个考组的第四考站、第五考站合并在同一房间、使用同一台考生机进行。计算机呈现试题，考生口述作答。由考官评分。

1、患者，男，38岁。上前牙变色1年，自述上前牙5年前受过外伤，唇侧倾斜，检查可见左上1牙冠变色，牙冠缺损近1/2，牙髓测试无反应，X线根尖片显示患牙无明显异常，全景片显示双侧下颌智齿近中阻生，之前有发炎化脓病史，目

前无咀嚼不适。口腔其余无异常。
检查情况及 X 线片见下图：

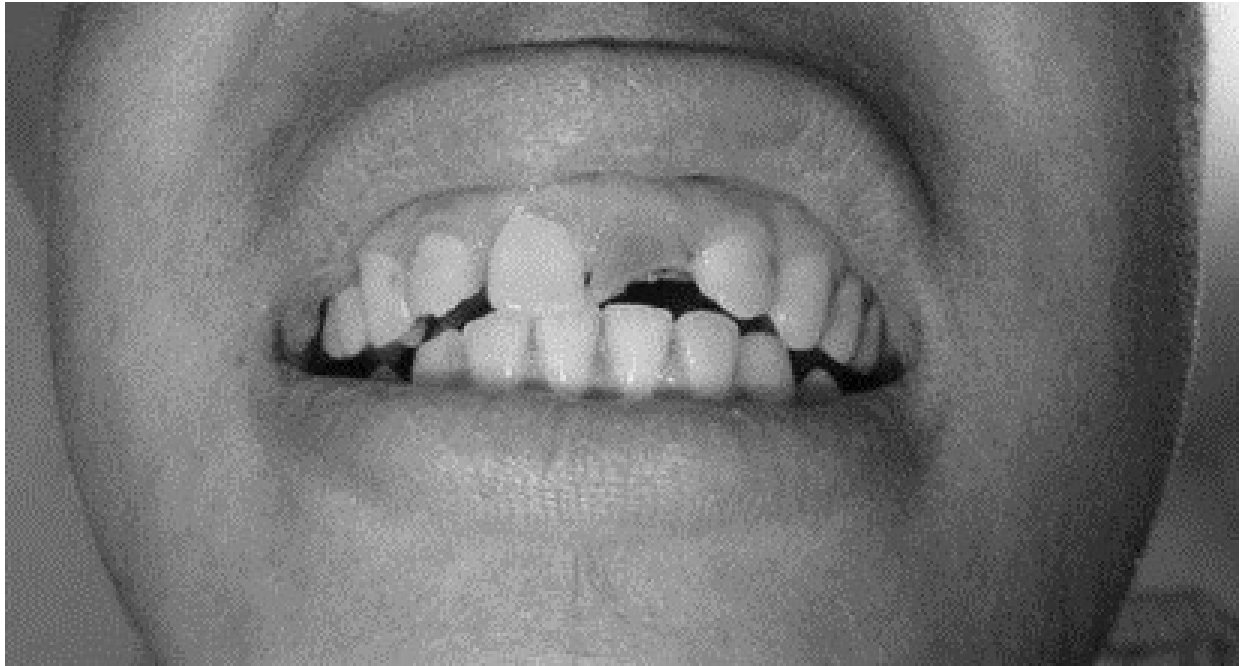

(1). 请给出以上病例分析中的诊断。

(本题满分 5.00 分)

【答案】

参考要点：

- (1) 主诉诊断：左上 1 牙髓坏死（外伤）
- (2) 非主诉诊断：双侧下颌智齿冠周炎（近中阻生）

【该题针对“牙髓疾病”知识点进行考核】

(2). 请给出以上病例分析中的诊断依据。 (本题满分 4.00 分)

【答案】

参考要点：

主诉疾病的诊断依据：

- (1) 上前牙变色 1 年，上前牙 5 年前受过外伤，唇倾明显。
- (2) 检查见左上 1 牙冠变色，牙髓测试无反应，牙冠缺损近 1/2，X 线片无明显异常。

非主诉疾病的诊断依据：X 线全景片显示双侧下颌智齿近中阻生。

【该题针对“牙髓疾病”知识点进行考核】

(3). 请给出以上病例分析中主诉诊断的鉴别诊断。 (本题满分 5.00 分)

【答案】

参考要点：

主诉疾病的鉴别诊断：

- (1) 慢性根尖周脓肿：X 线显示根尖区低密度影像呈云雾状。
- (2) 慢性根尖周肉芽肿：X 线显示根尖呈边界清楚的小于 1cm 的低密度影像。
- (3) 慢性根尖周囊肿：X 线显示根尖区可见一低密度影像，周围围绕骨白线。
- (4) 急性根尖周炎：明显叩痛和咬物不适，温度测试无反应。

【该题针对“牙髓疾病”知识点进行考核】

(4). 请给出以上病例分析中的治疗计划。 (本题满分 4.00 分)

【答案】

参考要点：

主诉疾病的治疗计划：

- (1) 左上 1 根管治疗。
- (2) 根管治疗完成后，进行桩核冠修复治疗。

非主诉疾病的治疗计划：可同期分次拔除下颌阻生智齿。

【该题针对“牙髓疾病”知识点进行考核】

第六站

- (1) 考试内容：健康教育。
- (2) 考试方法：考生在模具上操作，边操作边口述。由考官评分。

健康教育

牙线使用指导

(本题满分 3.00 分)

【答案】

参考要点：

1. 取长约 20~25cm 的牙线，打结成圈；或取约 30~40cm 长的牙线，绕在中指上。
2. 清洁右上后牙时，用右手拇指及左手示指指腹绷紧牙线，然后将牙线（牙合）-龈向轻轻从相邻两牙的邻间隙通过至接触点龈方，拇指在牙的颊侧协助将面颊牵开。
3. 清洁左上后牙转为左手拇指及右手示指执线，方法同上。
4. 清洁所有下牙时可由两手示指执线，将牙线轻轻通过接触点。
5. 牙线通过接触点时，手指轻轻加力，使牙线到达接触点以下的牙面。
6. 将牙线贴近牙颈部牙面并呈“C”形包绕牙面，使牙线与牙面接触面较大，然后向切（牙合）方向刮动，反复多次刮除邻面菌斑及软垢。
7. 再以上述同样方法进行另一牙面的清洁。

【该题针对“牙线使用指导”知识点进行考核】

